



Beste inwoner van Kanne,

Met deze brief willen we jullie graag over een aantal zaken op de hoogte brengen. We hebben immers de voorbije maanden niet stilgezeten. Samen met vertegenwoordigers uit Kanne in de Kannegroep is er achter de schermen hard gewerkt aan een aantal thema's. **En dat heeft zijn vruchten afgeworpen.**

Vanuit de Kannegroep werd het thema “mobiliteit” als prioritair bestempeld en er werden een aantal uitgangspunten rond mobiliteit en vragen aan het gemeentebestuur gesteld. Dit betekent dat er een participatief vervolgentraject rond mobiliteit komt, dit in samenwerking met een mobiliteitsbureau. Voor dit inspraaktraject zullen alle geïnteresseerde inwoners van Kanne opnieuw uitgenodigd worden. Een ander aandachtspunt dat de Kannegroep naar voren schoof is “overlast”. Om het veiligheidsgevoel te verhogen zal er een camerasysteem in de kanaalomgeving geïnstalleerd worden. Alvast 2 heel concrete resultaten om op verder te werken! Binnenkort ontvangen jullie een informatiebrochure in de brievenbus met meer details over de Kannegroep, de stand van zaken rond Fietsen onder de Grond en de (toeristische) projecten in de omliggende gemeenten. De inhoud van deze folder is eveneens door de Kannegroep aangegeven.

Vanaf maart zal er gestart worden met **werken aan de jachthaven en de kanaalboorden**. Deze ingrepen staan los van andere ontwikkelingen en zullen in de zomer afgerond zijn. Ongeveer 300m² beton zal plaats maken voor meer groen, er worden 60 nieuwe bomen geplant en er wordt een wadi aangelegd. Zo streven we naar een mooie, rustgevende én klimaatvriendelijkere omgeving.

1. Vernieuwen en verbeteren riolering

Omschrijving: Omdat een gedeelte van de verharding wordt verwijderd, zal ook de riolering worden vernieuwd of verbeterd waar nodig.

Locatie: In de omgeving van de jachthaven.

2. Aanleggen van een parking aan de jachthaven

Omschrijving: De bestaande kiezelparking aan de jachthaven wordt ingericht met 60 parkeerplaatsen, een groene ruimte en een wadi (een opslag- en infiltratievoorziening die tijdelijk gevuld kan zijn met hemelwater).

Locatie: Achter de jachthaven.

3. Creëren van een picknickplek

Omschrijving: De 12 bestaande parkeerplaatsen worden omgevormd tot een groene picknickplek, een aangename verblijfsruimte voor fietser en voetgangers.

Locatie: De parking aan de voet van de Slingerberg.

4. Ontharden en vergroenen van de kanaalboorden

Omschrijving: Momenteel is de omgeving van het kanaal een zone met veel verhardingen.

In overleg met de Vlaamse Waterweg wordt gestreefd naar een maximale ontharding en vergroening.

Bij de volledig herinrichting worden 60 nieuwe bomen aangeplant: 5 bij de picknickplaats,

15 aan de brugparking, 25 aan de jachthaven en 15 aan het Jekerpark.

Locatie: Zowel op linker- als rechteroever van het kanaal.

Er zal steeds een (beperkte) doorgang voorzien blijven.

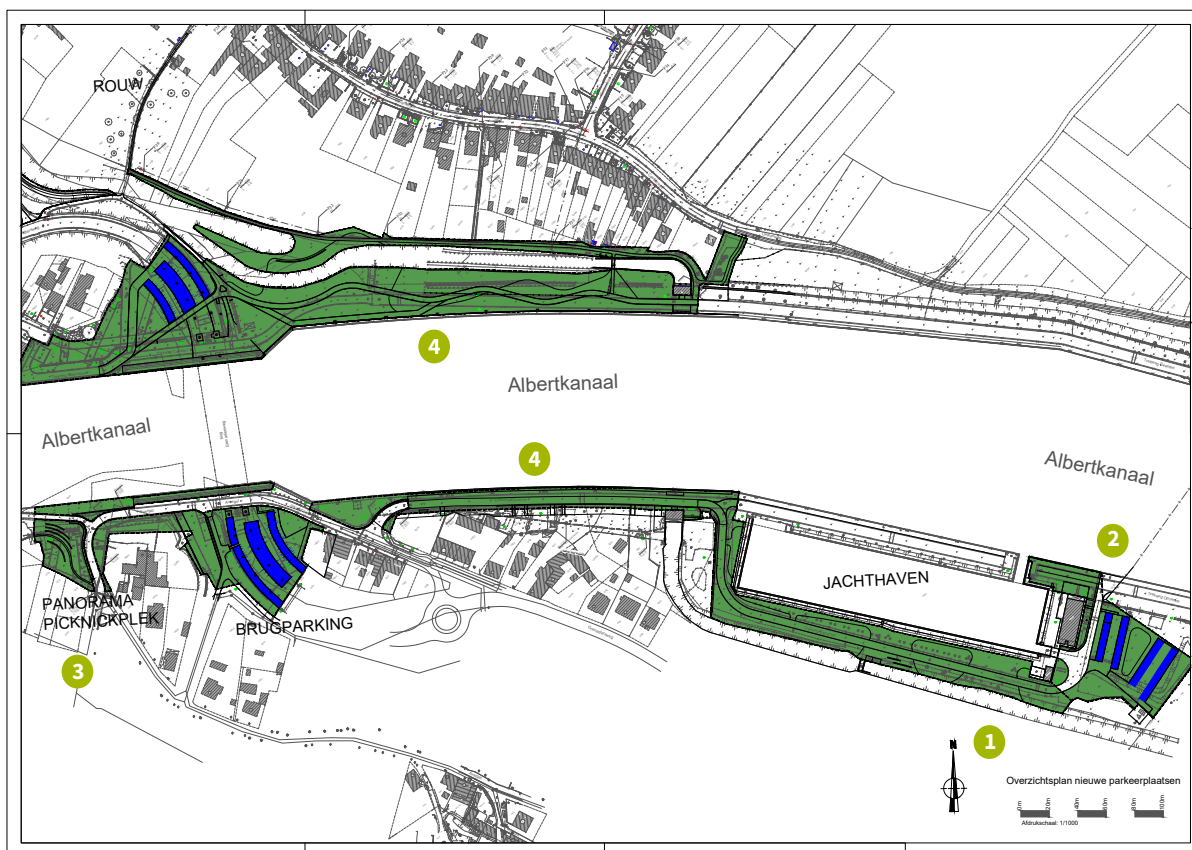

Deze informatie is terug te vinden op onze website www.riemst.be/kanne. Mocht je nog vragen hebben, aarzel dan niet om contact met ons op te nemen via onze Technische Dienst op td@riemst.be.

Namens het college van burgemeester en schepenen,

Bart Weekers

Mark Vos

algemeen directeur
Joël L'Hoëst, schep en van openbare werken

burgemeester

Maastrichtersteenweg 2 b, 3770 Riemst
tel. +32 12 44 03 00, fax +32 12 44 03 09
gemeentebestuur@riemst.be | www.riemst.be

Riemst
GEMEENTE
HEERLIJK VEELZIJDIG!